PROGRAMA EQUIPAMENTOS URBANOS DE UTILIZAÇÃO COLETIVA REGIÃO do NORTE | PERÍODO 2010 a 2020

FICHA TÉCNICA

COORDENAÇÃO: Direção de Serviços de Apoio jurídico e à Administração Local

Anabela Moutinho Monteiro | Chefe da Divisão de Apoio à Administração Local

Tratamento da informação

Ana Amélia Dias | Técnica Superior

Edição

CCDR-N, Maio 2021

ÍNDICE

NOTA DE ABERTURA

I. Introdução

II. O Programa Equipamentos Urbanos de Utilização Coletiva na Região do Norte no Período de 2010 a 2020

1. Distribuição por subprograma SP1 e SP2
2. Distribuição por natureza de equipamentos
3. Distribuição por NUTS III da Região Norte
4. Distribuição de candidaturas aprovadas por município

III. Conclusões

ANEXOS

Anexo 1 – Obras financiadas por ano de assinatura

Anexo 2 - Registo Fotográfico de algumas obras financiadas

ÍNDICE DE QUADROS

QUADRO 1 – Tipologia de Equipamentos Elegíveis

QUADRO 2 – Programa Equipamento SP1, contrato de financiamento celebrado no período 2010 – 2020

QUADRO 3 – Programa Equipamento SP2, contratos de financiamento celebrados no período 2010 – 2020

QUADRO 4 — Programa Equipamento SP2, contratos de financiamento concluídos no período 2010 – 2020

QUADRO 5 – Programa Equipamento SP2, contratos de financiamento celebrados no ano de 2009, com execução concluída entre 2010 – 2020

QUADRO 6 – Programa Equipamento SP2, execução concluída entre 2010 – 2020

QUADRO 7 – Distribuição por natureza de equipamentos SP1 e SP2

QUADRO 8 – Distribuição total por natureza de equipamentos

QUADRO 9 – Candidaturas Financiadas por NUTS III

QUADRO 10 – Candidaturas financiadas por município

ÍNDICE DE GRÁFICOS

GRÁFICO 1 – Distribuição por natureza de equipamentos

GRÁFICO 2 – Evolução das candidaturas financiadas e apoio financeiro liquidado por NUTS III

LISTA DE ACRÓNIMOS

CCDR-N – Comissão de Coordenação e Desenvolvimento Regional do Norte

DGAL - Direção-Geral das Autarquias Locais

DGOTDU – Direção Geral do Ordenamento do Território e Desenvolvimento Urbano

NUTS III - Unidades Territoriais para Fins Estatísticos (nível III)

SIIAL - Sistema Integrado de Informação das Autarquias Locais

SP1 – Subprograma 1

SP2 – Subprograma 2

NOTA DE ABERTURA

Constitui objetivo das políticas integradas de desenvolvimento regional a melhoria da qualidade de vida das populações, e o desenvolvimento equilibrado e harmonioso a nível nacional.

O Programa Equipamentos Urbanos de Utilização Coletiva, abreviadamente designado por Programa Equipamentos, assume um valioso papel na promoção da política de reestruturação territorial, assente em princípios da sustentabilidade e de equidade territorial, por envolver a dinamização de centros de desenvolvimento local e regional, privilegiando as áreas do interior mais desfavorecidas, de forma a travar e a inverter as tendências para o despovoamento, empobrecimento e a sazonalidade recorrente nestas áreas.

À CCDR-N, enquanto serviço regional desconcentrado do Programa, compete, através da Direção de Serviços de Apoio Jurídico e à Administração Local (DSAJAL), em articulação com os serviços coordenadores do Programa, Direção-Geral das Autarquias Locais (DGAL) e a Direção-Geral do Ordenamento do Território (DGOTDU) agora designada por Direção-Geral do Território, analisar projetos e acompanhar a execução física e financeira dos contratos de financiamento celebrados, na respetiva área de atuação geográfica.

Atentas as competências desta Direção de Serviços em matéria de gestão do Programa Equipamentos, o presente relatório incide sobre os projetos apoiados financeiramente pelo Estado e promovidos por instituições privadas de interesse público sem fins lucrativos, para a construção, reconstrução, ampliação, alteração ou conservação de equipamentos desportivos, culturais, recreativos, incluindo os equipamentos religiosos da Região do Norte no período compreendido entre os anos de 2010 a 2020.

I. INTRODUÇÃO

O Programa de Equipamentos Urbanos de Utilização Coletiva compreende a atribuição de participações por parte do Estado para a instalação de equipamentos de utilização coletiva, promovidos por instituições privadas de interesse público sem fins lucrativos, para a construção, reconstrução, ampliação, alteração ou conservação de equipamentos desportivos, culturais, recreativos, incluindo os equipamentos religiosos.

Os princípios e regras orientadoras estão previstos no regulamento do Programa Equipamentos, aprovado pelo Despacho n.º 7187/2003¹.

Para além deste Despacho, na regulamentação do Programa Equipamentos importa ainda ter presente o Despacho conjunto n.º 683/2003, de 2 de Junho² (Formulários de candidatura).

O Programa Equipamentos desdobra-se em dois subprogramas, em função do valor das obras a financiar:

- a) Subprograma 1 (SP1) - obras com orçamento superior a 100.000,00 €, estando apenas em vigor para a componente religiosa;
- b) Subprograma 2 (SP2) - obras com orçamento igual ou inferior a 100.000,00 €.

Podem candidatar-se ao Programa Equipamentos as seguintes entidades:

- a) As instituições privadas sem fins lucrativos, oficialmente constituídas há mais de dois anos, que prossigam fins de interesse público, desde que o equipamento a financiar se inclua no âmbito das suas finalidades estatutárias dominantes.
- b) As instituições particulares de solidariedade social, desde que o equipamento a financiar se inclua no âmbito das suas finalidades estatutárias principais ou secundárias.
- c) As freguesias e as associações de freguesias de direito público, no caso do Subprograma 2.

A taxa de participação não pode ultrapassar os 70% do orçamento apresentado na candidatura, com o valor máximo de 750.000€ para o subprograma 1 e de 70.000€ para o subprograma 2.

A taxa de participação efectiva é fixada em sede de decisão.

Este instrumento financeiro visa a realização de investimentos nas tipologias de equipamentos definidas no anexo 1 do Despacho n.º 7187/2003, e que se identificam no Quadro que se segue.

¹ Publicado no Diário da República n.º 86/2003, Série II de 11 de abril.

² Publicado no Diário da República n.º 151/2003, Série II de 3 de Julho.

QUADRO 1 – Tipologia de Equipamentos Elegíveis

Equipamento	Tipologia
Desportivo	. Campos de jogos . Pistas de atletismo . Polidesportivo . Pavilhão/Sala de desporto . Piscinas
Culturais	. Sede de associação . Sede de filarmónica
Recreativo	. Com salão de festas . Com auditório . Com aptidões cénicas
Religioso (*)	. Igrejas . Centros paroquiais

(*) Em equipamentos religiosos, as capelas mortuárias são consideradas elegíveis.

O Programa Equipamentos não contempla o financiamento de equipamentos de utilização coletiva de educação, de segurança social, de saúde e de forças de segurança ou emergência e militares.

A gestão financeira e a coordenação a nível nacional do Programa Equipamentos incumbe aos seguintes serviços coordenadores:

- À DGAL, para candidaturas ao Subprograma 1 (Equipamento religioso), e ao Subprograma 2 (equipamentos religioso, desportivo, cultural e recreativo).
- À DGT, antes designada por Direcção Geral do Ordenamento do Território e de Desenvolvimento Urbano (DGOTDU), para candidaturas ao Subprograma 1 (equipamentos desportivos, culturais e recreativos), que se encontra atualmente suspenso, conforme o Despacho nº 10278/2007, de 1 de Junho³.

³ Publicado no Diário da República n.º 106/2007, Série II de 1 de junho.

II . PROGRAMA EQUIPAMENTOS URBANOS DE UTILIZAÇÃO COLETIVA NA REGIÃO NORTE NO PERÍODO DE 2010 A 2020

1. Distribuição por subprograma SP1 e SP2

Subprograma 1 (SP1) – Equipamentos religioso

O apoio financeiro do subprograma 1 abrange candidaturas com orçamento superior a 100.000€, encontrando-se em vigor apenas quanto aos equipamentos religiosos, financiados pela Direção-Geral das Autarquias Locais.

No período em análise, constata-se uma reduzida adesão à apresentação de candidaturas, resultado da falta de financiamento destes equipamentos com um orçamento mais elevado.

Das 24 candidaturas apresentadas entre 2021 e 2020 apenas foi selecionada e executada uma candidatura, identificada no quadro 2.

QUADRO 2 – Programa Equipamento SP1, contrato de financiamento celebrado no período 2010 – 2020

Ano Assinatura	NUTSIII	Município	Entidade	Descrição	Investi. Elegível (€)	Comparticipação Liquidada (€)	Tx (%)
2011	Tâmega e Sousa	Resende	Fábrica da Igreja Paroquial da Freguesia de Resende	Construção da Igreja Paroquial de Resende	344 845	241 392	70%

Subprograma 2 (SP2) – Equipamentos religiosos e associativos

No âmbito do subprograma 2, a adesão por partes das entidades é claramente superior, tendo sido apresentadas 478 candidaturas para financiamento de investimento igual ou inferior a 100.000€.

Salienta-se que do total das 502 candidaturas apresentadas ao Programa Equipamentos, o SP2 representa 95,22%, comparativamente ao SP1 que representa apenas 5,73%,

No período em análise, neste subprograma foram selecionadas para financiamento 82 candidaturas que correspondem a um investimento elegível de 6.400.742€ e a uma participação financeira atribuída à Região Norte que ascende a 3.264.748€.

QUADRO 3 - Programa Equipamento SP2, contratos de financiamento celebrados no período 2010 – 2020

SubPrograma	Ano Assinatura	N.º de Candidaturas	Investimento Elegível (€)	Comparticipação atribuída (€)
SP2 - Equipamento Associativo	2011	9	637 804	306 029
	2013	2	141 692	64 484
	2015	3	209 670	112 397
	2017	4	265 661	132 831
	2018	8	646 640	323 320

SubPrograma	Ano Assinatura	N.º de Candidaturas	Investimento Elegível (€)	Comparticipação atribuída (€)
SP2 – Equipamento Religioso	2019	3	236 843	118 421
	2011	17	1 126 054	547 189
	2013	2	141 970	64 477
	2014	10	909 759	536 448
	2015	3	295 349	144 602
	2016	1	99 500	69 650
	2017	9	759 558	379 779
	2018	4	386 297	193 149
	2019	7	543 946	271 973
Total		82	6 400 742	3 264 748

Importa, contudo, referir que dos 82 contratos de financiamento celebrados, três foram objeto de rescisão por falta de capacidade financeira das entidades promotoras para executar as obras.

Deste modo, apenas foram financiados 79 projetos, com um investimento elegível de 6.235.229€ e uma participação financeira liquidada que ascendeu a 3.122.823€, conforme se pode observar no Quadro 4.

QUADRO 4 - Programa Equipamento SP2, contratos de financiamento concluídos no período 2010 – 2020

SubPrograma	Ano Assinatura	N.º de candidaturas	Investimento Elegível (€)	Comparticipação liquidada (€)
SP2 - Equipamento Associativo	2011	8	552 782	267 769
	2013	2	141 692	64 484
	2015	3	209 670	112 397
	2017	3	196 742	98 371
	2018	7	635 067	317 162
	2019	3	236 843	105 921
SP2 - Equipamento Religioso	2011	17	1 126 054	547 189
	2013	2	141 970	64 477
	2014	10	909 759	536 448
	2015	3	295 349	144 602
	2016	1	99 500	69 650
	2017	9	759 558	379 779
	2018	4	386 297	180 651
	2019	7	543 946	233 922
	Total		79	6 235 229

Neste relatório contabilizam-se ainda 26 contratos de financiamento celebrados no ano de 2009, mas cuja execução transitou para o período de análise.

Estes 26 projetos representam um investimento elegível de 2.259.137€ e correspondem à liquidação de um apoio financeiro no montante de 1.496.108€.

QUADRO 5 – Programa Equipamento SP2, contratos de financiamento celebrados no ano de 2009, com execução concluída entre 2010 – 2020

SubPrograma 2	Ano Assinatura	N.º de Candidaturas	Investimento Elegível (€)	Comparticipação liquidada (€)
SP2 - Equipamento Associativo	2009	9	745 009	475 685
SP2 - Equipamento Religioso	2009	17	1 514 128	1 020 423
Total		26	2 259 137	1 496 108

Em resumo, com base nas obras concluídas no âmbito do subprograma 2, foram financiados 105 projetos, com um investimento elegível de 8.494.365€ e uma participação liquidada de 4.618.931€.

QUADRO 6 – Programa Equipamento SP2, execução concluída entre 2010 – 2020

SubPrograma	Ano Assinatura	N.º de candidaturas	Investimento Elegível (€)	Comparticipação liquidada (€)
SP2 - Equipamento Associativo	2009	9	745 009	475 685
	2011	8	552 782	267 769
	2013	2	141 692	64 484
	2015	3	209 670	112 397
	2017	3	196 742	98 371
	2018	7	635 067	317 162
	2019	3	236 843	105 921
SP2 - Equipamento Religioso	2009	17	1 514 128	1 020 423
	2011	17	1 126 054	547 189
	2013	2	141 970	64 477
	2014	10	909 759	536 448
	2015	3	295 349	144 602
	2016	1	99 500	69 650
	2017	9	759 558	379 779
	2018	4	386 297	180 651
	2019	7	543 946	233 922
Total		105	8 494 365	4 618 931

2. Distribuição por natureza de equipamentos

A distribuição por SubPrograma com obras concluídas no período 2010 - 2020 em função da natureza dos equipamentos é representada no Quadro 7, onde avulta claramente o SubPrograma 2 com o maior apoio financeiro liquidado.

QUADRO 7 – Distribuição por natureza de equipamentos SP1 e SP2

SubPrograma	N.º de candidaturas	Investimento Elegível (€)	Comparticipação liquidada (€)
SP1 - Equipamento Religioso	1	344 845	241 392
SP2 - Equipamento Associativo	35	2 717 806	1 441 790
SP2 - Equipamento Religioso	70	5 776 559	3 177 141
Total	106	8 839 210	4 860 322

QUADRO 8 – Distribuição total por natureza de equipamentos

Natureza de Equipamento	N.º de candidaturas	Investimento Elegível (€)	Comparticipação liquidada (€)
Equipamento Religioso	71	6 121 405	3 418 532
Equipamento Associativo	35	2 717 806	1 441 790
Total	106	8 839 210	4 860 322

Sublinha-se a predominância dos equipamentos de natureza religiosa, que, conforme resulta do Gráfico 1, representam 66,98% dos projetos financiados, contrastando com os 33,02% dos equipamentos de natureza associativa.

GRÁFICO 1 - Distribuição por natureza de equipamentos

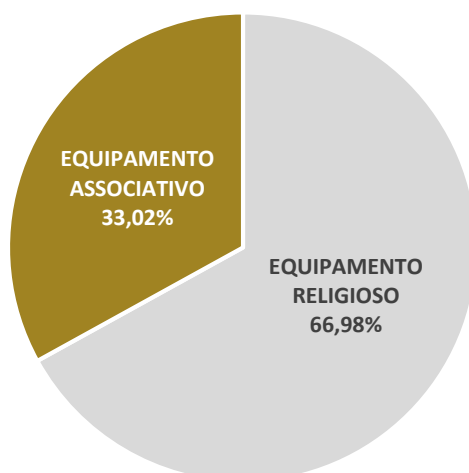

3. Distribuição por NUTS III da Região Norte

Em termos de distribuição territorial, destaca-se a subregião do Tâmega e Sousa com o maior apoio financeiro, no montante de 1.011.640€, seguida pela Área Metropolitana do Porto, com um financiamento de 993.190€.

No polo oposto, encontra-se a sub-região do Cávado, com um apoio financeiro que não ultrapassa os 400.000€, conforme se evidencia no Quadro 9.

QUADRO 9 - Candidaturas Financiadas por NUTS III

NUTS III	N.º de Candidaturas	Investimento Elegível (€)	Comparticipação Liquidada (€)
Alto Minho	15	1 170 729	590 362
Alto Tâmega	4	320 471	184 865
Área Metropolitana do Porto	24	1 860 708	962 406
Ave	12	1 041 010	559 994
Cávado	8	631 391	398 520
Douro	19	1 411 152	744 371
Tâmega e Sousa	16	1 690 798	1 011 640
Terras de Trás-os-Montes	8	712 951	408 165
Total	106	8 839 210	4 860 322

Apesar do Tâmega e Sousa ser a subregião com maior apoio financeiro liquidado, é a Área Metropolitana do Porto que concentra o maior número de candidaturas financiadas (24), seguida da subregião do Douro (19), conforme se pode observar no gráfico 2.

A razão pela qual a subregião do Tâmega e Sousa foi a NUTS III com maior volume financeiro atribuído, deveu-se à aprovação, no ano de 2011, de uma candidatura no âmbito do subprograma SP1, com investimento elegível superior a 100.000€.

GRÁFICO 2 – Evolução das candidaturas financiadas e apoio financeiro liquidado por NUTS III

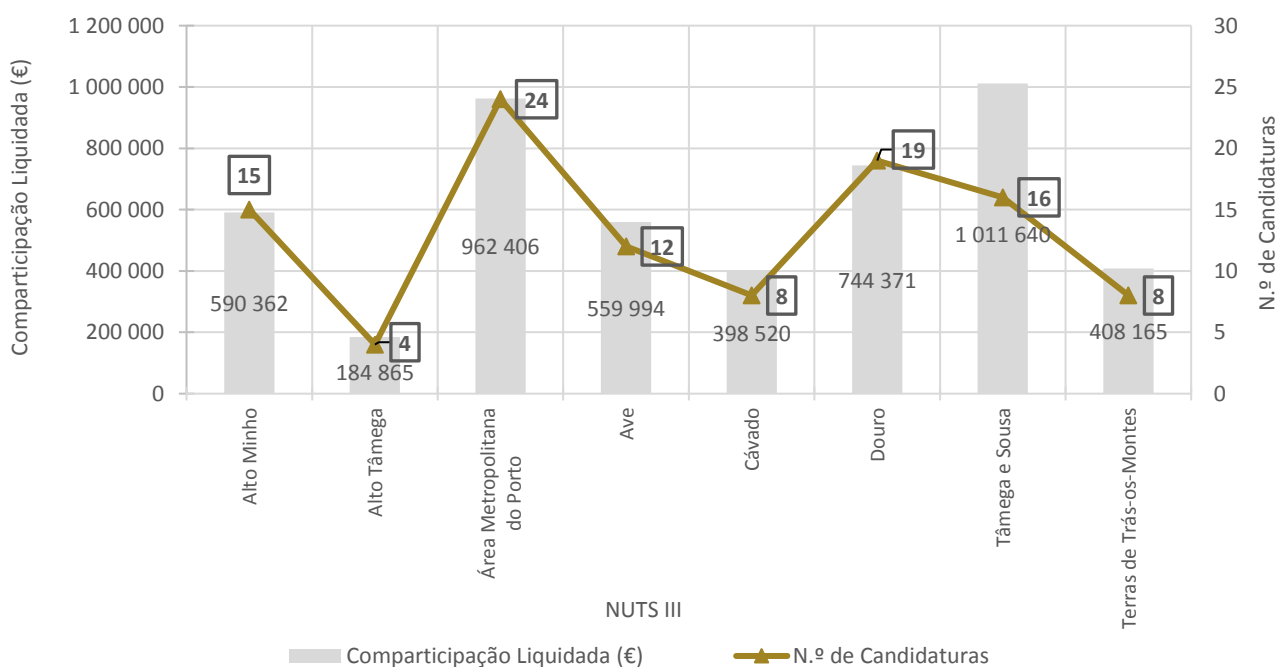

4. Distribuição de candidaturas aprovadas por município

Analisando a distribuição dos 106 projetos financiados na Região Norte, com base no município onde se localiza a entidade promotora, constata-se que se encontram distribuídos por 54 Municípios.

Com maior número de candidaturas financiadas (4), assumem destaque os Municípios de Arouca, Gondomar, Lousada, Moimenta da Beira, Montalegre e Resende.

No Quadro seguinte é listado o número de candidaturas por município com obras financiadas no período em análise.

QUADRO 10 – Candidaturas financiadas por município

Município	N.º de Candidaturas	Investimento Elegível (€)	Comparticipação Liquidada (€)
ALIJÓ	1	73 818	51 672
AMARANTE	1	99 842	49 921
AMARES	1	61 688	30 844
AROUCA	4	349 119	176 040
BAIÃO	1	99 000	44 550
BARCELOS	1	99 943	69 960
BRAGA	2	198 023	111 024
BRAGANÇA	2	151 205	75 603
CABECEIRAS DE BASTO	3	297 917	143 586
CAMINHA	2	131 844	61 419
CARRAZEDA DE ANSIÃES	1	74 934	44 960
CASTELO DE PAIVA	1	53 828	26 914
CINFÃES	1	97 176	68 023
ESPOSENDE	1	95 268	66 688
FAFE	2	156 906	78 453
GONDOMAR	4	190 328	102 779
LOUSADA	4	394 928	217 167
MACEDO DE CAVALEIROS	2	199 973	119 981
MAIA	1	99 917	49 959
MARCO DE CANAVESES	1	99 955	69 968
MELGAÇO	3	204 256	93 778
MIRANDA DO DOURO	2	185 637	108 518
MIRANDELA	1	99 212	69 448
MOIMENTA DA BEIRA	4	307 036	166 174
MONÇÃO	3	220 512	122 509
MONDIM DE BASTO	2	190 350	90 175
MONTALEGRE	4	320 471	184 865
MURÇA	1	38 622	23 173
OLIVEIRA DE AZEMÉIS	3	257 212	149 419
PAÇOS DE FERREIRA	1	96 980	48 490
PENAFIEL	2	171 068	101 963
PONTE DE LIMA	3	279 090	140 461
PORTO	2	114 575	58 833
PÓVOA DE LANHOSO	1	98 353	55 078
RESENDE	4	578 021	384 643
SABROSA	3	252 657	136 868
SANTA MARIA DA FEIRA	1	100 000	70 000

Município	N.º de Candidaturas	Investimento Elegível (€)	Comparticipação Liquidada (€)
SANTO TIRSO	2	199 879	99 940
SÃO JOÃO DA PESQUEIRA	3	235 534	95 814
SERNANCELHE	2	171 327	80 667
TAROUCA	1	99 668	69 767
TERRAS DE BOURO	1	67 416	47 191
TORRE DE MONCORVO	2	103 054	67 343
TROFA	3	163 851	79 995
VALE DE CAMBRA	1	99 491	44 771
VIANA DO CASTELO	3	235 849	122 606
VIEIRA DO MINHO	1	56 719	28 359
VILA NOVA DE FAMALICÃO	3	240 764	164 342
VILA NOVA DE GAIA	1	87 398	43 699
VILA REAL	2	128 320	59 604
VILA VERDE	1	35 235	21 141
VINHAI	1	76 924	34 616
PAREDES	2	198 939	86 972
PONTE DA BARCA	1	99 179	49 589
Total	106	8 839 210	4 860 322

III . CONCLUSÕES

O Programa de Equipamentos Urbanos de Utilização Coletiva, também designado por Programa Equipamentos, regulado pelo Despacho nº 7187/2003, compreende a atribuição de participações por parte do Estado para a instalação de equipamentos de utilização coletiva, promovidos por instituições privadas de interesse público sem fins lucrativos, para a construção, reconstrução, ampliação, alteração ou conservação de equipamentos desportivos, culturais, recreativos, incluindo os equipamentos religiosos.

Complementando os investimentos das autarquias, esta atribuição de participações por parte do Estado através do Programa Equipamentos constitui um instrumento na dinamização das áreas do interior mais desfavorecidas, favorecendo as iniciativas locais de sociedade civil na melhoria das condições de vida das pessoas.

O Programa Equipamentos assume, pois, um papel fundamental para as entidades sem fins lucrativos de natureza associativa e de natureza religiosa, constituídas há mais de dois anos, incluindo as instituições de solidariedade social desde que o equipamento a financiar se inclua nas suas finalidades estatutárias principais e secundárias. Admite também candidaturas das freguesias ou das respetivas associações.

A divisão do Programa em dois subprogramas em função do montante a financiar - SP1 para orçamentos de montante superior a 100.000€ e o Subprograma 2 para orçamentos de valor igual ou inferior a 100.000€ - permite contemplar, através do Subprograma 2, os trabalhos de natureza simples.

Na Região Norte num total de 502 candidaturas apresentadas ao Programa Equipamentos foram financiados, no período em análise, entre o SP1 e o SP2, 106 projetos de diversas entidades distribuídas por 54 municípios.

A subregião do Tâmega e Sousa obteve o maior apoio financeiro liquidado, no montante de 1.011.640€, encontrando-se no polo oposto, a NUTS III Cávado, com um apoio financeiro que não ultrapassa os 400.000€. No entanto, a Área Metropolitana do Porto é a sub-região com maior número de candidaturas financiadas (24).

Em resultado da falta de financiamento destes equipamentos ao longo desta década, registou-se apenas uma candidatura aprovada pelo SP1, cujo investimento elegível foi de 344.845€ e o apoio financeiro liquidado de 241.392€.

Em contrapartida, no âmbito do SP2, neste período foram selecionadas para financiamento 82 candidaturas que correspondem a um investimento elegível de 6.400.742€ e a uma participação financeira atribuída à Região Norte que ascende a 3.264.748€.

A distribuição por natureza do equipamento evidencia a predominância dos equipamentos de natureza religiosa, que representam 66,98% do total de obras financiadas.

Natureza de Equipamento	N.º de candidaturas	Investimento Elegível (€)	Participação liquidada (€)
Equipamento Religioso	71	6 121 405	3 418 532
Equipamento Associativo	35	2 717 806	1 441 790
Total	106	8 839 210	4 860 322

Em termos financeiros globais, o investimento elegível, ascendeu a 8.839.210€, correspondendo a uma comparticipação liquidada de 4.860.322€.⁴

Ano	N.º de Candidaturas	Investimento Elegível (€)	Comparticipação liquidada (€)
2009	26	2 259 137	1 496 108
2011	26	2 023 681	1 056 350
2013	4	283 662	128 961
2014	10	909 759	536 448
2015	6	505 019	256 999
2016	1	99 500	69 650
2017	12	956 300	478 150
2018	11	1 021 364	497 813
2019	10	780 789	339 844
Total	106	8 839 210	4 860 322

Em anexo apresenta-se o detalhe dos projetos, por ano de assinatura do respetivo contrato de financiamento, e o registo fotográfico de algumas obras financiadas.

⁴ Nos anos de 2010, 2012 e 2020 não foram seleccionadas quaisquer candidaturas.

ANEXOS

Anexo 1 – Obras financiadas por ano de assinatura

Ano Assinatura	SubPrograma	Município	Entidade	Descrição	Taxa (%)	Investimento Elegível (€)	Comparticipação (€)
2009	SP2 - EQUIPAMENTO ASSOCIATIVO	CAMINHA	Freguesia de Argela (CAMINHA)	Remodelação do Complexo Desportivo de Argela - Caminha	50	41 791	20 896
		ESPOSENDE	Fórum Esposendense	Conclusão da Remodelação da Estação Salva-Vidas de Esposende, Esposende	70	95 268	66 688
		MAIA	Núcleo da Maia da Cruz Vermelha Portuguesa	Conclusão da Sede da Delegação da Maia da CVP, Maia	50	99 917	49 959
		MIRANDELA	Freguesia de Torre de Dona Chama (MIRANDELA)	Reconstrução e Ampliação de Pavilhão Multiusos em Torre Dona Chama, Mirandela	70	99 212	69 448
		PENAFIEL	Freguesia de Paço de Sousa (PENAFIEL)	Ampliação de Edifício para Centro de Atividades em Paço de Sousa, Penafiel	70	99 929	69 950
		PONTE DE LIMA	Freguesia de Ribeira (PONTE DE LIMA)	Centro Comunitário de Ribeira - Ponte de Lima	70	99 370	69 559
		TROFA	C.R.B. - Centro Recreativo de Bougado	Construção da Banca Lateral do Polidesportivo de Bougado, Trofa	70	22 158	15 511
		VILA NOVA DE FAMALICÃO	Agrupamento 312 do Corpo Nacional de Escutas	Conclusão da Sede do Agrupamento 312 do CNE de Louro, Vila Nova de Famalicão	70	99 966	69 976
		VILA NOVA DE GAIA	Freguesia do Olival (VILA NOVA DE GAIA) [E.29-09-2013]	Restauro do Centro Cultural e Social de Olival, Vila Nova de Gaia	50	87 398	43 699
	SP2 - EQUIPAMENTO RELIGIOSO	ALIJÓ	Fábrica da Igreja Paroquial de Santa Eugénia	Construção do Centro Paroquial de Santa Eugénia, Alijó	70	73 818	51 672
		AROUCA	Fábrica da Igreja de Santo André de Escariz	Construção do Centro Paroquial de Nabais - Arouca	70	74 865	52 406
		BARCELOS	Fábrica da Igreja Paroquial de S. Martinho de Balugães	Restauro da Igreja Românica de S. Martinho de Balugães, Barcelos	70	99 943	69 960
		BRAGANÇA	Fábrica da Igreja Paroquial da Freguesia de Nossa Senhora da Assunção de Quintela de Lampaças	Recuperação da Igreja Paroquial de Quintela de Lampaças, Bragança	50	98 428	49 214

Ano Assinatura	SubPrograma	Município	Entidade	Descrição	Taxa (%)	Investimento Elegível (€)	Comparticipação (€)
		CINFÃES	Fábrica da Igreja Paroquial da Freguesia de Cinfães	Adaptação de Residência a Centro Paroquial, Cinfães	70	97 176	68 023
		MACEDO DE CAVALEIROS	Fábrica da Igreja Paroquial de Talhas	Reparação da Igreja Paroquial de Talhas, Macedo de Cavaleiros	70	99 973	69 981
		MIRANDA DO DOURO	Comissão Fabriqueira da Freguesia de S. Martinho	Reparação da Igreja Paroquial de S. Martinho, Miranda do Douro	70	99 924	69 947
		MOIMENTA DA BEIRA	Fábrica da Igreja Paroquial de Vila da Rua	Centro Paroquial da Vila da Rua, Moimenta da Beira	70	79 776	55 843
		MONÇÃO	Fábrica da Igreja Paroquial de São Mamede de Troviscoso	Acabamentos do Centro Paroquial e Social de Troviscoso, Monção	70	100 000	70 000
		MONTALEGRE	Fábrica da Igreja da Freguesia de Tourém	Beneficiação da Igreja Matriz de Tourém, Montalegre	70	81 262	56 884
		OLIVEIRA DE AZEMÉIS	Fábrica da Igreja Paroquial da Freguesia de Santa Marinha de Palmaz	Reparação da Igreja Matriz de Palmaz, Oliveira de Azeméis	70	99 212	69 448
		RESENDE	Seminário Menor de Resende	Requalificação do Centro de Acolhimento e Formação Diocesana de Resende	70	91 066	63 746
		SABROSA	Fábrica da Igreja Paroquial da Freguesia de Covas do Douro	Arranjo da Capela e Miradouro de S. Domingos de Monte Coxo, Sabrosa	70	52 699	36 889
		SANTA MARIA DA FEIRA	Freguesia de Nogueira da Regedoura (SANTA MARIA DA FEIRA)	Ampliação do Cemitério de Nogueira da Regedoura	70	100 000	70 000
		TAROUCA	Fábrica da Igreja Paroquial da Freguesia de Várzea da Serra	Recuperação da Igreja Paroquial de Várzea da Serra, Tarouca	70	99 668	69 767
		TERRAS DE BOURO	Fábrica da Igreja Paroquial de Santa Maria de Valdozende	Reabilitação do Adro da Igreja Paroquial de Valdozende, Terras de Bouro	70	67 416	47 191
		VIANA DO CASTELO	Fábrica da Igreja Paroquial de Santa Cristina de Meadela	Beneficiação da Igreja Paroquial da Meadela - Viana do Castelo	50	98 905	49 453
2011	SP1 - EQUIPAMENTO RELIGIOSO	RESENDE	Fábrica da Igreja Paroquial da Freguesia de Resende	Construção da Igreja Paroquial de Resende	70	344 845	241 392
	SP2 - EQUIPAMENTO ASSOCIATIVO	BAIÃO	Associação Desportiva de Ancede	Sala de Desporto da Associação Desportiva de Ancede, Baião	45	99 000	44 550
		CABECEIRAS DE BASTO	Associação do Grupo Folclórico de S.	Construção da Sede da Associação do Grupo	45	100 000	45 000

Ano Assinatura	SubPrograma	Município	Entidade	Descrição	Taxa (%)	Investimento Elegível (€)	Comparticipação (€)
			Nicolau - Cabeceiras de Basto	Folclórico de S. Nicolau, Cabeceiras de Basto			
		FAFE	Operário Futebol Clube de Antime	Conclusão dos Banheiros do Operário Futebol Clube de Antime, Fafe	50	62 693	31 346
		GONDOMAR	Associação Social Estrelas Silveirinhos	Beneficiação da Sede da Associação Social Estrelas de Silveirinhos, Gondomar	60	48 500	29 100
		MIRANDA DO DOURO	Freguesia de Sendim (MIRANDA DO DOURO) [E.29-09-2013]	Beneficiação do Salão de Festas de Sendim, Miranda do Douro	45	85 713	38 571
		PORTO	Núcleo da Liga dos Combatentes do Porto	Restauro no Edifício do Núcleo da Liga dos Combatentes, Porto	60	15 453	9 272
		VALE DE CAMBRA	Associação de Desenvolvimento Turístico e Promoção Cultural de Carvalhal do Chão e Mouta Velha	Sede da ADTP de Carvalhal do Chão e Mouta Velha, Vale de Cambra	45	99 491	44 771
		VILA NOVA DE FAMALICÃO	Associação Desportiva Ninense	Remodelação e Conservação das Instalações A. D. Ninense, V. N. Famalicão	60	41 932	25 159
	SP2 - EQUIPAMENTO RELIGIOSO	BRAGANÇA	Fábrica da Igreja de Santo Estevão de Espinhosela	Beneficiação da Capela de Santo Amaro de Vilarinho da Cova da Lua, Bragança	50	52 777	26 389
		CAMINHA	Fábrica da Igreja Paroquial de Santa Maria de Riba de Âncora	Reabilitação da Igreja de Santa Maria de Riba de Âncora, Caminha	45	90 053	40 524
		CASTELO DE PAIVA	Fábrica da Igreja Paroquial da Freguesia de Paraíso	Conservação e Beneficiação da Capela de Santa Ana e Santa Barbara, Castelo de Paiva	50	53 828	26 914
		LOUSADA	Fábrica da Igreja Paroquial da Freguesia de S. Tiago Maior de Lustosa	Recuperação da Igreja Paroquial de S. Tiago Maior de Lustosa, Lousada	45	99 872	44 942
		MELGAÇO	Fábrica da Igreja Paroquial de Santa Maria de Castro Laboreiro	Reparação da Cobertura da Igreja Matriz de Castro Laboreiro, Melgaço	50	57 556	28 778
		MOIMENTA DA BEIRA	Fábrica da Igreja da Paróquia de Cabaços	Reparação da Igreja Paroquial de Cabaços, Moimenta da Beira	60	27 512	16 507
		MONDIM DE BASTO	Irmandade de Nossa Senhora da Graça	Recuperação da Cobertura do Centro de Recolhimento Espiritual do Santuário de Nossa Senhora da Graça, Mondim de Basto	45	100 000	45 000

Ano Assinatura	SubPrograma	Município	Entidade	Descrição	Taxa (%)	Investimento Elegível (€)	Comparticipação (€)
		MURÇA	Fábrica da Igreja da Freguesia de Jou	Recuperação da Capela e Casa das Esmolas do Santuário de Santa Isabel em Jou, Murça	60	38 622	23 173
		PENAFIEL	Fábrica da Igreja Paroquial da Freguesia de Boelhe	Reconstrução e Restauro da Igreja Paroquial de Boelhe, Penafiel	45	71 140	32 013
		PONTE DE LIMA	Fábrica da Igreja Paroquial de Salvador de Návio	Recuperação do Centro Paroquial de Návio, Ponte de Lima	45	80 000	36 000
		SERNANCELHE	Fábrica da Igreja Paroquial de Fonte Arcada	Construção do Salão Polivalente da Igreja Paroquial de Fonte Arcada, Sernancelhe	45	99 927	44 967
		TORRE DE MONCORVO	Freguesia de Torre de Moncorvo (TORRE DE MONCORVO)	Restauro da Capela de São João, Torre de Moncorvo	60	47 954	28 773
		VIANA DO CASTELO	Fábrica da Igreja Paroquial de São Paio de Meixedo	Beneficiação do Centro Pastoral e Paroquial de S. Paio de Meixedo, Viana do Castelo	60	46 814	28 088
		VIEIRA DO MINHO	Fábrica da Igreja Paroquial de S. Salvador de Rossas	Capela Mortuária de Rosas, Vieira do Minho	50	56 719	28 359
		VILA REAL	Fábrica da Igreja de Guiães	Restauro da Igreja Paroquial de Guiães, Vila Real	45	91 120	41 004
		VILA VERDE	Fábrica da Igreja Paroquial de São Paio de Azões	Arranjo do Adro da Capela de S. Miguel o Anjo, Vila Verde	60	35 235	21 141
		VINHAIAS	Fábrica da Igreja Paroquial da Freguesia Santa Marinha do Pinheiro Novo	Restauro da Igreja de Santa Marinha do Pinheiro Novo, Vinhais	45	76 924	34 616
2013	SP2 - EQUIPAMENTO ASSOCIATIVO	TROFA	Associação Recreativa S. Pedro da Maganha	Construção da Sede da Associação Recreativa S. Pedro da Maganha, Trofa	35	99 144	34 700
			C.R.B. - Centro Recreativo de Bougado	Colocação de Piso Desportivo no Pavilhão Desportivo do Centro Recreativo de Bougado, Trofa	70	42 548	29 784
	SP2 - EQUIPAMENTO RELIGIOSO	PONTE DE LIMA	Fábrica da Igreja Paroquial de S. Salvador do Souto - Rebordões	Beneficiação do Adro da Igreja de Rebordões Souto, Ponte de Lima	35	99 720	34 902
			RESENDE	Fábrica da Igreja Paroquial da Freguesia de Anreade	Recuperação do Teto da Nave da igreja Matriz de S. Miguel de Anreade, Resende	70	42 250
2014	SP2 - EQUIPAMENTO RELIGIOSO	AROUCA	Fábrica da Igreja Paroquial de Chave	Requalificação e Conservação da Igreja Paroquial de Chave, Arouca	49	99 254	48 634

Ano Assinatura	SubPrograma	Município	Entidade	Descrição	Taxa (%)	Investimento Elegível (€)	Comparticipação (€)
		BRAGA	Confraria de S. Sebastião e Nossa Senhora da Ajuda	Capela de N.ª Senhora da Ajuda e S. Sebastião das Carvalheiras, Braga	70	99 479	69 635
			Corporação Fabriqueira Paroquial de Maximinos	Reabilitação da Capela de S. Miguel-O-Anjo, Braga	42	98 544	41 389
		CARRAZEDA DE ANSIÃES	Fábrica da Igreja Paroquial de S. Brás	Restauro da Igreja Paroquial de S. Braz de Castanheiro do Norte, Carrazeda de Ansiães	60	74 934	44 960
		MARCO DE CANAVESES	Fábrica da Igreja Paroquial de S. Martinho de Várzea do Douro	Conservação da Igreja Paroquial de Várzea do Douro, Marco de Canaveses	70	99 955	69 968
		MOIMENTA DA BEIRA	Confraria do Santíssimo Sacramento da Freguesia de Vilar	Recuperação e Reabilitação da Igreja Matriz da Freguesia de Vilar, Moimenta da Beira	53,9	99 858	53 823
		MONTALEGRE	Fábrica da Igreja da Freguesia de Sezelhe	Reabilitação da Igreja de Travassos do Rio, Montalegre	60	83 770	50 262
		SABROSA	Fábrica da Igreja Paroquial da Freguesia de Covas do Douro	Restauro da Igreja Paroquial de Covas do Douro, Sabrosa	50	100 000	50 000
		TORRE DE MONCORVO	Comissão Fabriqueira de Estevais - Paróquia de S. Ciríaco	Recuperação da Igreja Paroquial de Estevais, Torre de Moncorvo	70	55 100	38 570
		VILA NOVA DE FAMALICÃO	Fábrica da Igreja de Santa Maria de Abade de Vermoim	Requalificação do Adro da Igreja de Abade de Vermoim, V. N. de Famalicão	70	98 866	69 206
2015	SP2 - EQUIPAMENTO ASSOCIATIVO	GONDOMAR	Associação Social Estrelas Silveirinhos	Reabilitação da Cobertura da Sede da Associação Social Estrelas de Silveirinhos, Gondomar	70	13 825	9 678
		LOUSADA	Centro Cultural e Desportivo da Ordem	Requalificação do Pavilhão Gimnodesportivo do Centro Cultural Desportivo da Ordem, Lousada	55	95 945	52 770
		SANTO TIRSO	União Desportiva de Roriz	Construção do Polidesportivo da União Desportiva e Social de Roriz, Santo Tirso	50	99 900	49 950
	SP2 - EQUIPAMENTO RELIGIOSO	MOIMENTA DA BEIRA	Fábrica da Igreja da Paroquia de Cabaços	Reconstrução de um Edifício para Centro Paroquial de Cabaços, Moimenta da Beira	40,04	99 890	40 000
		OLIVEIRA DE AZEMÉIS	Fábrica da Igreja Paroquial da Freguesia de Santa Marinha de Palmaz	Reabilitação do Espaço Interior da Igreja Matriz de Palmaz, Oliveira de Azeméis	51	97 106	49 524

Ano Assinatura	SubPrograma	Município	Entidade	Descrição	Taxa (%)	Investimento Elegível (€)	Comparticipação (€)
		PÓVOA DE LANHOSO	Fábrica da Igreja Paroquial de S. Martinho de Águas Santas	Reabilitação da Igreja de Águas Santas, Póvoa de Lanhoso	56	98 353	55 078
2016	SP2 - EQUIPAMENTO RELIGIOSO	LOUSADA	Fábrica da Igreja Paroquial da Freguesia de S. Pedro de Caide de Rei	Conclusão do Auditório do Centro Paroquial de Caide de Rei, Lousada	70	99 500	69 650
2017	SP2 - EQUIPAMENTO ASSOCIATIVO	OLIVEIRA DE AZEMÉIS	Associação Recreativa e Cultural de Loureiro	Obras de Conservação e Reabilitação das Coberturas do Edifício Sede da Associação Recreativa e Cultural de Loureiro, Oliveira de Azeméis	50	60 894	30 447
		SÃO JOÃO DA PESQUEIRA	União das Freguesias de Trevões e Espinhosa (SÃO JOÃO DA PESQUEIRA)	Salão de Festas de Trevões, São João da Pesqueira	50	98 648	49 324
		VILA REAL	Banda de Musica da Portela	Reabilitação do Edifício Sede da Banda de Música da Portela, Vila Real	50	37 200	18 600
	SP2 - EQUIPAMENTO RELIGIOSO	AMARANTE	Fábrica da Igreja Paroquial de São Pedro de Ataíde	Conservação, Valorização e Ampliação da Igreja Paroquial de Ataíde, Amarante	50	99 842	49 921
		AMARES	Confraria de Nossa Senhora da Paz	Requalificação da Capela de Nossa Senhora da Paz, Amares	50	61 688	30 844
		MELGAÇO	Fábrica da Igreja Paroquial de Santa Maria de Melgaço	Reabilitação e Conservação das Coberturas e Coro-Alto da Igreja das Carvalhiças, Melgaço	50	79 900	39 950
		MONÇÃO	Fábrica da Igreja Paroquial do Divino Salvador de Tangil	Requalificação do Adro da Igreja Paroquial de Tangil, Monção	50	58 567	29 284
		MONDIM DE BASTO	Irmandade de Nossa Senhora da Graça	Restauro da Igreja do Santuário de Nossa Senhora da Graça, Mondim de Basto	50	90 350	45 175
		MONTALEGRE	Fábrica da Igreja da Freguesia de Cambeses	Reabilitação da Igreja de Cambeses do Rio, Montalegre	50	82 239	41 120
		PAÇOS DE FERREIRA	Fábrica da Igreja Paroquial da Freguesia de S. Martinho de Frazão	Reabilitação das Fachadas da Igreja de São Brás, Paços de Ferreira	50	96 980	48 490
RESENDE	Fábrica da Igreja Paroquial de Felgueiras	Alteração e Ampliação de um Edifício para Centro Paroquial de Felgueiras, Resende	50	99 861	49 930		

Ano Assinatura	SubPrograma	Município	Entidade	Descrição	Taxa (%)	Investimento Elegível (€)	Comparticipação (€)
		VIANA DO CASTELO	Fábrica da Igreja Paroquial de S. Tiago de Anha	Remodelação e Recuperação da Igreja Paroquial de São Tiago de Anha, Viana do Castelo	50	90 130	45 065
2018	SP2 - EQUIPAMENTO ASSOCIATIVO	AROUCA	CENTRO CULTURAL RECREATIVO E DESPORTIVO DE LOUROSA DE MATOS	Conclusão do Salão Polivalente do Centro Cultural Recreativo e Desportivo de Lourosa de Matos, Arouca	50	75 000	37 500
		CABECEIRAS DE BASTO	União das Freguesias de Alvite e Passos (CABECEIRAS DE BASTO)	Remodelação do Campo de Futebol Coronel Cunha Reis - Colocação de Relva Sintética, Cabeceiras de Basto	50	98 644	49 322
		GONDOMAR	Associação Social Recreativa Cultural e Bem Fazer Vai Avante	Ampliação e Remodelação da Sede Social da Associação Social Recreativa Cultural e Bem Fazer Vai Avante, Gondomar	50	90 433	45 217
		LOUSADA	União de Freguesias de Cristelos, Boim e Ordem (LOUSADA)	Centro de Apoio ao Associativismo da União de Freguesias de Cristelo, Boim e Ordem, Lousada	50	99 610	49 805
		MACEDO DE CAVALEIROS	Freguesia de Talhas (MACEDO DE CAVALEIROS)	Requalificação do Edifício para Centro de Atividades de Talhas, Macedo de Cavaleiros	50	100 000	50 000
		SANTO TIRSO	União Desportiva de Roriz	Construção da Cobertura da Bancada do Campo de Futebol da U.D.S. de Roriz, Santo Tirso	50	99 979	49 990
		SERNANCELHE	Banda Musical Oitenta e Um	Reabilitação do Anexo, ligação Coberta entre os Edifícios e Adaptação Geral para Escola de Música, Sernancelhe	50	71 401	35 700
	SP2 - EQUIPAMENTO RELIGIOSO	FAFE	Corporação Fabriqueira Paroquial de S. Martinho de Quinchães	Ampliação da Capela Mortuária de Quinchães, Fafe	50	94 213	47 107
		PORTO	Confraria das Almas do Corpo Santo de Massarelos	Conservação e Restauro da Igreja do Corpo Santo de Massarelos, Porto	50	99 122	49 561
		SÃO JOÃO DA PESQUEIRA	Fábrica da Igreja Paroquial da Freguesia de Trevões	Igreja Matriz de Santa Marinha de Trevões - Intervenção de Conservação e Valorização, São João da Pesqueira	50	92 980	46 490
		PAREDES	Freguesia de Recarei (PAREDES)	Reconstrução e Ampliação da Capela Mortuária de Recarei, Paredes	50	99 982	49 991

Ano Assinatura	SubPrograma	Município	Entidade	Descrição	Taxa (%)	Investimento Elegível (€)	Comparticipação (€)
2019	SP2 - EQUIPAMENTO ASSOCIATIVO	AROUCA	União de Freguesias de Canelas e Espiunca	Alteração e Ampliação de Construção Existente em Edifício Polivalente - Espaço de Apoio a Atividades Culturais das Freguesias de Canelas e Espiunca, Arouca	50	100 000	50 000
		CABECEIRAS DE BASTO	União das Freguesias Arco de Baúlhe e Vila Nune (CABECEIRAS DE BASTO)	Requalificação do Campo de Futebol de Morgade - Arco de Baúlhe, Cabeceiras de Basto	50	99 273	49 636
		GONDOMAR	Associação Social Estrela de Silveirinhos	Obras de Conservação e de Beneficiação da Sede Social da Associação Estrela de Silveirinhos, Gondomar	50	37 570	18 785
	SP2 - EQUIPAMENTO RELIGIOSO	MELGAÇO	Fábrica da Igreja Paroquial de Santa Maria Madalena de Chaviães	Reabilitação e Requalificação da Igreja de Santa Maria Madalena de Chaviães, Melgaço	50	66 800	33 400
		MONÇÃO	Fábrica da Igreja Paroquial de Cambeses	Recuperação Urbanística do Adro da Igreja Paroquial de Cambeses e Envolvente, Monção	50	61 945	30 972
		MONTALEGRE	Fábrica da Igreja da Freguesia de Sezelhe	Reabilitação da Igreja de Sezelhe, Montalegre	50	73 200	36 600
		SABROSA	Fábrica da Igreja Paroquial da Freguesia de Vilarinho de São Romão	Restauro da Igreja de Vilarinho de São Romão, Sabrosa	50	99 959	49 979
		SÃO JOÃO DA PESQUEIRA	Freguesia de Soutelo do Douro	Construção da Capela Mortuária de Soutelo do Douro, São João da Pesqueira	50	43 906	21 953
		PAREDES	Fábrica da Igreja Paroquial da Freguesia de São Pedro de Sobreira	Obras de Conservação da Igreja Matriz de São Pedro da Sobreira, Paredes	50	98 957	49 479
		PONTE DA BARCA	Santa Casa da Misericórdia de Ponte da Barca	Obras de Conservação da Igreja da Santa Casa da Misericórdia de Ponte da Barca	50	99 179	49 589
Total						8 839 210	4 860 322

Anexo 2 – Registo Fotográfico de algumas obras financiadas

Subprograma 1 – Equipamento Religioso

1. Construção da Igreja Paroquial de Resende

- Promotor: Fábrica da Igreja Paroquial da Freguesia de Resende
- Município: Resende
- Ano de assinatura do contrato de financiamento: 2011
- Investimento Elegível realizado: 344.845€
- Apoio Financeiro: 241.392€



Subprograma 2 – Equipamento Associativo

1. Remodelação do Complexo Desportivo de Argela - Caminha

- Promotor: Junta de Freguesia de Argela
- Município: Caminha
- Ano de assinatura do contrato de financiamento: 2009
- Investimento Elegível realizado: 41.791€
- Apoio Financeiro: 20.896€



2. Centro Comunitário de Ribeira - Ponte de Lima

- Promotor: Junta de Freguesia de Ribeira
- Município: Ponte de Lima
- Ano de assinatura do contrato de financiamento: 2009
- Investimento Elegível realizado: 99.370€
- Apoio Financeiro: 69.559€



3. Ampliação de Edifício para Centro de Atividades em Paços de Sousa, Penafiel

- Promotor: Junta de Freguesia de Paços de Sousa
- Município: Penafiel
- Ano de assinatura do contrato de financiamento: 2009
- Investimento Elegível realizado: 99.929€
- Apoio Financeiro: 69.950€



4. Beneficiação do Salão de Festas de Sendim, Miranda do Douro

- Promotor: Junta de Freguesia de Sendim
- Município: Miranda do Douro
- Ano de assinatura do contrato de financiamento: 2011
- Investimento Elegível realizado: 85.713€
- Apoio Financeiro: 38.571€



5. Colocação de Piso Desportivo no Pavilhão Desportivo do Centro Recreativo de Bougado, Trofa

- Promotor: C.R.B. - Centro Recreativo de Bougado
- Município: Trofa
- Ano de assinatura do contrato de financiamento: 2013
- Investimento Elegível realizado: 42.548€
- Apoio Financeiro: 29.784€



6. Requalificação do Pavilhão Gimnodesportivo do Centro Cultural Desportivo da Ordem, Lousada

- Promotor: Centro Cultural e Desportivo da Ordem
- Município: Lousada
- Ano de assinatura do contrato de financiamento: 2015
- Investimento Elegível realizado: 95.945€
- Apoio Financeiro: 52.770€



7. Reabilitação da Cobertura da Sede da Associação Social Estrelas de Silveirinhos, Gondomar

- Promotor: Associação Social Estrelas Silveirinhos
- Município: Gondomar
- Ano de assinatura do contrato de financiamento: 2015
- Investimento Elegível realizado: 13.825€
- Apoio Financeiro: 9.678€.



8. Salão de Festas de Trevões, São João da Pesqueira

- Promotor: União das Freguesias de Trevões e Espinhosa
- Município: São João da Pesqueira
- Ano de assinatura do contrato de financiamento: 2017
- Investimento Elegível realizado: 98.648€
- Apoio Financeiro: 49.324€



9. Reabilitação do Edifício Sede da Banda de Música da Portela, Vila Real

- Promotor: Banda de Musica da Portela
- Município: Vila Real
- Ano de assinatura do contrato de financiamento: 2017
- Investimento Elegível realizado: 37.200€.
- Apoio Financeiro: 18.600€.



10. Obras de Conservação e Reabilitação das Coberturas do Edifício Sede da Associação Recreativa e Cultural de Loureiro, Oliveira de Azeméis

- Promotor: Associação Recreativa e Cultural de Loureiro
- Município: Oliveira de Azeméis
- Ano de assinatura do contrato de financiamento: 2017
- Investimento Elegível realizado: 60.894€
- Apoio Financeiro: 30.447€



11. Centro de Apoio ao Associativismo da União das Freguesias de Cristelo, Boim e Ordem, Lousada

- Promotor: União das Freguesias de Cristelo, Boim e Ordem
- Município: Lousada
- Ano de assinatura do contrato de financiamento: 2018
- Investimento Elegível realizado: 99.610€
- Apoio Financeiro: 49.805€



12. Construção da Cobertura da Bancada do Campo de Futebol da União Desportiva de Roriz, Santo Tirso

- Promotor: União Desportiva de Roriz
- Município: Santo Tirso
- Ano de assinatura do contrato de financiamento: 2018
- Investimento Elegível realizado: 99.979€
- Apoio Financeiro: 49.990€.



13. Reabilitação do Anexo, ligação Coberta entre os Edifícios e Adaptação Geral para Escola de Música, Sernancelhe

- Promotor: Banda Musical Oitenta e Um
- Município: Sernancelhe
- Ano de assinatura do contrato de financiamento: 2018
- Investimento Elegível realizado: 71.401€
- Apoio Financeiro: 35.700€

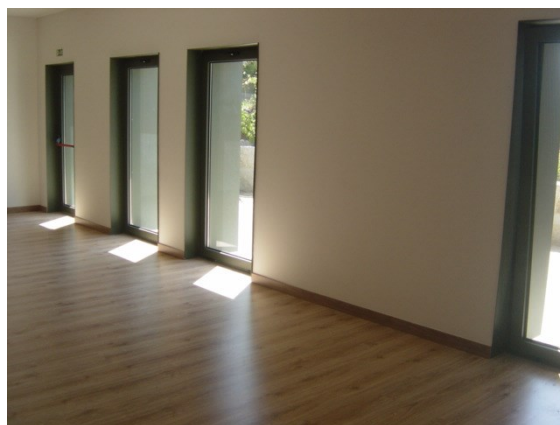

14. Alteração e Ampliação de Construção Existente em Edifício Polivalente - Espaço de Apoio a Atividades Culturais das Freguesias de Canelas e Espiunca, Arouca

- Promotor: União de Freguesias de Canelas e Espiunca
- Município: Arouca
- Ano de assinatura do contrato de financiamento: 2019
- Investimento Elegível realizado: 100.000€
- Apoio Financeiro: 50.000€



Subprograma 2 – Equipamento Religioso

1. Construção do Centro Paroquial de Santa Eugénia, Alijó

- Promotor: Fábrica da Igreja Paroquial de Santa Eugénia
- Município: Alijó
- Ano de assinatura do contrato de financiamento: 2009
- Investimento Elegível realizado: 73.818€
- Apoio Financeiro: 51.672€



2. Restauro da Igreja Românica de S. Martinho de Balugães, Barcelos

- Promotor: Fábrica da Igreja Paroquial de S. Martinho de Balugães
- Município: Barcelos
- Ano de assinatura do contrato de financiamento: 2009
- Investimento Elegível realizado: 99.943€
- Apoio Financeiro: 69.960€



3. Adaptação de Residência a Centro Paroquial, Cinfães

- Promotor: Fábrica da Igreja Paroquial da Freguesia de Cinfães
- Município: Cinfães
- Ano de assinatura do contrato de financiamento: 2009
- Investimento Elegível realizado: 97.176€
- Apoio Financeiro: 68.023€



4. Reparação da Igreja Paroquial de S. Martinho, Miranda do Douro

- Promotor: Comissão Fabriqueira da Freguesia de S. Martinho
- Município: Miranda do Douro
- Ano de assinatura do contrato de financiamento: 2009
- Investimento Elegível realizado: 99.924€
- Apoio Financeiro: 69.947€



5. Acabamentos do Centro Paroquial e Social de Troviscoso, Monção

- Promotor: Fábrica da Igreja Paroquial de São Mamede de Troviscoso
- Município: Monção
- Ano de assinatura do contrato de financiamento: 2009
- Investimento Elegível realizado: 100.000€
- Apoio Financeiro: 70.000€



6. Capela Mortuária de Rosas, Vieira do Minho

- Promotor: Fábrica da Igreja Paroquial de S. Salvador de Rossas
- Município: Vieira do Minho
- Ano de assinatura do contrato de financiamento: 2011
- Investimento Elegível realizado: 56.719€
- Apoio Financeiro: 28.359€



7. Reabilitação da Igreja de Santa Maria de Riba de Âncora, Caminha

- Promotor: Fábrica da Igreja Paroquial de Santa Maria de Riba de Âncora
- Município: Caminha
- Ano de assinatura do contrato de financiamento: 2011
- Investimento Elegível realizado: 90.053€
- Apoio Financeiro: 40.524€



8. Conservação e Beneficiação da Capela de Santa Ana e Santa Barbara, Castelo de Paiva

- Promotor: Fábrica da Igreja Paroquial da Freguesia de Paraíso
- Município: Caminha
- Ano de assinatura do contrato de financiamento: 2011
- Investimento Elegível realizado: 53.828€
- Apoio Financeiro: 26.914€



9. Recuperação do Teto da Nave da Igreja Paroquial de S. Miguel de Anreade, Resende

- Promotor: Fábrica da Igreja Paroquial da Freguesia de Anreade
- Município: Resende
- Ano de assinatura do contrato de financiamento: 2013
- Investimento Elegível realizado: 42.250€
- Apoio Financeiro: 29.575€



10. Capela de Nossa Senhora da Ajuda e S. Sebastião das Carvalheiras, Braga

- Promotor: Confraria de S. Sebastião e Nossa Senhora da Ajuda
- Município: Braga
- Ano de assinatura do contrato de financiamento: 2014
- Investimento Elegível realizado: 99.479€
- Apoio Financeiro: 69.635€



11. Conservação da Igreja Paroquial de Várzea do Douro, Marco de Canaveses

- Promotor: Fábrica da Igreja Paroquial de S. Martinho de Várzea do Douro
- Município: Marco de Canaveses
- Ano de assinatura do contrato de financiamento: 2014
- Investimento Elegível realizado: 99.955€
- Apoio Financeiro: 69.968€



12. Requalificação e Conservação da Igreja Paroquial de Chave, Arouca

- Promotor: Fábrica da Igreja Paroquial de Chave
- Município: Arouca
- Ano de assinatura do contrato de financiamento: 2014
- Investimento Elegível realizado: 99.254€
- Apoio Financeiro: 48.634€



13. Requalificação da Capela de Nossa Senhora da Paz, Amares

- Promotor: Confraria de Nossa Senhora da Paz
- Município: Amares
- Ano de assinatura do contrato de financiamento: 2017
- Investimento Elegível realizado: 61.688€
- Apoio Financeiro: 30.844€



14. Restauro da Igreja do Santuário de Nossa Senhora da Graça, Mondim de Basto

- Promotor: Irmandade de Nossa Senhora da Graça
- Município: Mondim de Basto
- Ano de assinatura do contrato de financiamento: 2017
- Investimento Elegível realizado: 90.350€
- Apoio Financeiro: 45.175€



15. Reabilitação das Fachadas da Igreja de São Brás, Paços de Ferreira

- Promotor Fábrica da Igreja Paroquial da Freguesia de S. Martinho de Frazão
- Município: Paços de Ferreira
- Ano de assinatura do contrato de financiamento: 2017
- Investimento Elegível realizado: 96.980€
- Apoio Financeiro: 48.490€



16. Remodelação e Recuperação da Igreja Paroquial de São Tiago de Anha, Viana do Castelo

- Promotor: Fábrica da Igreja Paroquial de S. Tiago de Anha
- Município: Viana do Castelo
- Ano de assinatura do contrato de financiamento: 2017
- Investimento Elegível realizado: 90.130€
- Apoio Financeiro: 45.065€



17. Ampliação da Capela Mortuária de Quinchães, Fafe

- Promotor: Corporação Fabriqueira Paroquial de S. Martinho de Quinchães
- Município: Fafe
- Ano de assinatura do contrato de financiamento: 2018
- Investimento Elegível realizado: 94.213€
- Apoio Financeiro: 47.107€



18. Conservação e Restauro da Igreja do Corpo Santo de Massarelos, Porto

- Promotor: Confraria das Almas do Corpo Santo de Massarelos
- Município: Porto
- Ano de assinatura do contrato de financiamento: 2018
- Investimento Elegível realizado: 99.122€
- Apoio Financeiro: 49.561€



19. Reabilitação e Requalificação da Igreja de Santa Maria Madalena de Chaviães, Melgaço

- Promotor: Fábrica da Igreja Paroquial de Santa Maria Madalena de Chaviães
- Município: Melgaço
- Ano de assinatura do contrato de financiamento: 2019
- Investimento Elegível realizado: 66.800€
- Apoio Financeiro: 33.400€



20. Reabilitação da Igreja de Sezelhe, Montalegre

- Promotor: Fábrica da Igreja da Freguesia de Sezelhe
- Município: Montalegre
- Ano de assinatura do contrato de financiamento: 2019
- Investimento Elegível realizado: 73.200€
- Apoio Financeiro: 36.600€



21. Obras de Conservação da Igreja Matriz de São Pedro da Sobreira, Paredes

- Promotor: Fábrica da Igreja Paroquial da Freguesia de São Pedro de Sobreira
- Município: Paredes
- Ano de assinatura do contrato de financiamento: 2019
- Investimento Elegível realizado: 98.957€
- Apoio Financeiro: 49.479€



22. Construção da Capela Mortuária de Soutelo do Douro, São João da Pesqueira

- Promotor: Junta de Freguesia de Soutelo do Douro
- Município: São João da Pesqueira
- Ano de assinatura do contrato de financiamento: 2019
- Investimento Elegível realizado: 43.906€
- Apoio Financeiro: 21.953€



